

2026年
3・4月号

編集・発行 香櫨園コミュニティ協議会 / kouen.com@gmail.com

わたしたちのまじり 香櫨園



香櫨園地域で働く人(第6回)

地域で働く人を紹介するシリーズの第6回は、阪神電気鉄道(阪神電車)甲子園駅に勤務する助役の北村尚三さんです。香櫨園駅は鳴尾・武庫川女子大前駅から芦屋駅までを統括している甲子園駅管区に属しています。

昨年12月26日、香櫨園小学校の児童4人が甲子園駅を訪ねてインタビューしました。—小さい頃から電車が好きでしたか
当時住んでいた自宅の窓から阪神電車が見えていた
ので、生活の一部でした。昔、「ブルーノート号」という濃い紺色の電車が、走って



北村さんは駅係員、車掌、運転士、本社勤務などを経て一昨年から甲子園駅の助役として勤務しています

いるのを見てかっこいいなと思っていました。阪神電車です。働こうと思ったのも、いつも見ていたからというのが理由の一つです。
—仕事をうれしいこと、大変なことを教えてください
仕事をしていてうれしいのは、お客さまから「ありがとうございます」と言ってもらえることです。私が入社した時は阪神・淡路大震災による被害で御影駅と西灘駅の間が不通になっていました。全線復旧して電車が動いた時に、お客さまから「ありがとう」と涙を流しながら言っていたのが一番うれしかったです。
大変なことは「一生勉強」ということです。会社に入る時、車掌や運転士、助役になるにも試験があります。まず、入社してから「駅掌(駅係員)」になるために教習所で約1カ

月、現場で師匠(指導係員)について約1カ月の見習期間があります。その後、試験に合格すれば正式に「駅掌」として働くことができます。そして車掌や運転士も同様です。まず、登用試験に受かった後、教習所で車掌は約2カ月、運転士は約4カ月間勉強します。その後、実際に師匠(指導車掌、指導運転士)について電車に乘務しながら勉強する見習期間があります。運転士になるには、全部終わるまで約8カ月かかります。
—運転士の仕事と本社の仕事はどちらが大変ですか
どちらも大変です。運転士は多くの人の命を預かっている。「事故を起こさない」ことが重要です。朝も早いので眠たくならないようにしっかりと睡眠をとるように気を付けていたり、朝ご飯をおなかいっぱい食べないようにするなど、いろいろなところに気を遣って運転しています。



いろいろなエピソードを交じえた話を聞きました

本社の仕事で大変なのは、パソコン関係です。私は誰にも負けないように勉強しました。
—仕事をすることで大切にしていることは何ですか
「正確な情報をお客さまに提供する」ことです。情報が正しく伝わらないと、お客さまのその後の行動に迷惑をかけてしまいます。
阪神電車では「情報伝達訓練」を毎年実施しています。私も今、無線機を持っているのですが、携帯電話回線を使っている中で、どこにいてもつながります。万一何か発生したら、すぐに全員が分かるようになっていきます。

成13(2001)年ごろ、印刷技術も向上したので由緒ある「櫨」の字になりました。
—香櫨園駅の係員は何時頃に来て何時頃に帰りますか
香櫨園駅では、平日はラッシュ前の7〜21時まで、土曜・休日は、少し遅くなって7時40分〜20時ごろまで配置されています。
—甲子園駅では、阪神タイガースの試合後、とても混雑しますが、どうやって混雑の解消をしていますか
試合後の混雑は、阪神タイガースが「勝ったとき」と「負けたとき」で変わります。
勝ったときは楽です。試合が終わった時に帰る人、ヒーローインタビューが終わった人、最後は、「六甲おろし」合唱後に帰る人と分散して帰られます。「勝ったとき」は、皆さん気持ちよく楽しんで帰られます。
大変なのは「負けたとき」です。皆さんすごい雰囲気です。皆さんが帰ります。しかも負けたから全員一斉に帰ります。約4万6千人の大集団が、甲子園駅の改札に一気に帰路につくた

(次ページに続く)

「お客さんに気を付けてほしいことは何ですか」
 最近では、ワイヤレスイヤホンを電車から降りる時に落とす人が多くなっています。線路の上に落ちると場所によっては簡単に見つけれません。電車の中で



左から奥晴也さん(3年)、碓井涼晴さん(3年)、小野莉愛さん(4年)、南咲帆さん(4年)、北村さん※学年はインタビュー当時

「何時何分に臨時列車を出す」というような判断をしています。昨シーズンの甲子園球場は、ほぼ毎試合4万6千人の満員だったのですが、「事故ゼロ」でシーズンを終えられたことにホッと胸をなでおろしています。

甲子園球場でのイベントや駅の「安全」は、駅係員だけでなく、警察や警備員の人たちなど、関係者全員が協力して初めて「安全が確保」できています。

も素晴らしい地域だと思っ
 ています。香櫨園の雰囲気、地域性、安全性などが、今後もずっと続いてほしいと思っています。

「香櫨園駅の特徴は何ですか」
 香櫨園駅のホームには、扉を開けるとテラスに出られる所があり、春になると満開の桜を見ることが出来ます。また、階段の途中にステンドグラスがあり、趣のあるおしゃれな駅としても有名です。

香櫨園地域は、普段は閑静な住宅地で、桜の名所としても素晴らしい



どこかに校長がいるよ

会場入り口には、宇宙をテーマにしたロケットや星、宇宙人などのカラフルでポップな心が弾む飾りが施され、会場内の壁一面に飾られた子どもたちの絵はPTAが中心となり、有志が集まった保護者や地域の人たちが、1枚1枚手作業で作品を台紙に貼り名前を付けたものです。今回の図工展は多くの人の協力があり、完成させました。

子どもたちは、各学年ごと



今回のテーマ

香櫨園小学校
 図工展

香櫨園小学校の香風館で、昨年11月17〜22日に、図工展が開催されました。今年の大テーマは「いいこと考えた！」。



ピタゴラ装置みたい!

平面作品の絵画は、どの学年も画用紙いっぱい描かれています。サーカスがテーマの3年生はさまざまなポーズを取った色鮮やかなピエロたちを、今にも動き出しそうな躍動感で描いていました。



「段ボールの街」のテーマの下、みんながつながって一つの街に

立体作品では、1年生が「宇宙の友だち」をテーマに身近材料を使い、自由でかわいさあふれる作品を、6年生は細部にまでこだわった味わい深い「段ボールの街」を仕上げていました。

に決められた小テーマに沿って、立体作品と平面作品を作りました。

YAMAKAGE

CLINIC

内科・外科・胃腸科 やまかげクリニック

内視鏡検査随時受付中

☎0798・38・2030 P有(6台)

診療時間	月	火	水	木	金	土	日	祝
午前9:00~12:00	○	○	○	○	○	○	○	/
午後4:30~7:30	○	○	○	/	○	/	/	/

西宮市 阪神香櫨園駅スグ 西宮市市庭町6-10 院長 山陰 圭一



入り口には子どもに人気の先生手作りの看板



美術館にも負けません

どの作品も「こんなものがあつたら良いな」「こうしてみようかな」など、「いいこと考えた!」のアイデアがあふれていました。それぞれの作品に、子どもたちの成長と豊かな発想力を感じられたことでしょう。



今にも動き出しそうなピエロたち

第69回 西宮市中学校連合体育大会

昨年11月6日、阪神甲子園球場で西宮市中学校連合体育大会(中連体)が行われました。中連体は、市内の全市立中学校の生徒が一堂に会して行う体育大会で、全国的にも有名な阪神甲子園球場で実施されること大きな特徴です。

当日は、市内19校の市立中学校に加え、西宮浜義務教育学校後期課程(7、9年生)、西宮支援学校中学部の生徒約1万1000人が参加し、日頃の練習の成果を発揮しました。演技では、1・7年生男子の徒手体操「心」、女子リズム体操「すずかぜ」、2・8年生男子の徒手体操「礎」、女子ダンス「Sunshine」、3・9年生男子の組立体操「進取果敢くふるさと西宮百年の歴史」といった学年ごとの特色あるプログラムが披露され、生徒たちの成長や団結力が会場に伝わりました。また、リレーや1500m走では各校の代表生徒が全力で競い合い、スタンドは大きな声援に包まれました。プログラ

ムの最後に披露された3・9年生女子によるダンス「未来」では、市制施行100周年を祝う人文字が描かれ、観客から盛大な拍手が送られました。さらに校歌交歓では、浜脇中学校が今年も伝統の人文字を披露し、大きな拍手と歓声に包まれ、会場は感動に満ちた雰囲気になりました。(西宮浜義務教育学校は小・中一貫校です)



3・9年生女子による人文字

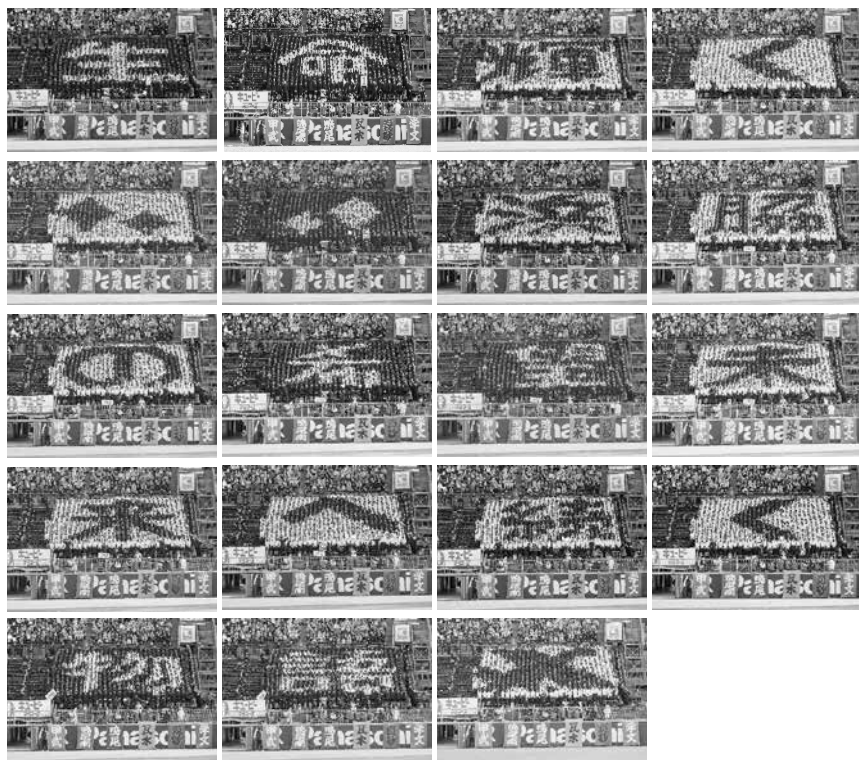

浜脇中学校伝統の人文字

外科・内科・脳神経外科・整形外科・形成外科・循環器内科・心臓血管外科・泌尿器科・消化器内科・消化器外科・内視鏡内科・内視鏡外科・呼吸器内科・呼吸器外科・肛門外科・放射線科・リハビリテーション科・麻酔科

医療法人社団 清和会 さそ う 生 病 院

〒662-0964 西宮市弓場町5番37号 TEL.(0798)22-3535

こころえんまつり 2025

「こころえんまつり2025」が昨年11月29日、香櫛園小学校で開催されました。前回までは8月の夏まつりと12月の冬まつりの2回行われていましたが、猛暑の真夏と寒い真冬を避け、今回は気候の穏やかな11月に1本化されました。

当日は秋晴れの空の下に、前回の約700人を大きく超える約1200人の人たちが来場しました。校門でスタンブカードを配り、ブースを巡るごとにスタンブがたまるスタンブラリー形式で子どもたちが巡りました。

運動場では唐揚げ、フランクフルト、カレーなどのキッチンカーが出店。おもしろいな匂いが漂う中、子どもたちがダンスやたこあげをして、笑顔で体を動かす姿が見られました。



風が吹いてよく上がるたこあげ

ました。

校舎内ではお手玉、百人一首、バルーンダンス、ストラックアウト、大型紙芝居、あやとり、おはじき、囲碁、将棋などたくさんさんのブースがありました。子どもたちは思い思いに巡って楽しみました。



お菓子すくいでたくさん取れたかな？

地域内の老人クラブ連合会や環境衛生協議会、民生児童委員協議会、各町子ども会、PTA、甲陽学院中学校、香風高校、大手前大学、YMC Aなどさまざまな年齢層のスタンプがまつりを通じて共に楽しみ、子どもたちと触れ合いました。地域のつながりが感じられた1日となりました。



かわいいクマのベビーカステラ

わが家のアイドル

下葭原町 レレ ネザーランド・ドワーフ 男の子 5歳



お友達のおうちで生まれたレレ。生後2カ月まで大事に育てられた子を迎え入れたのが5年前。5羽きょうだいの中でも小さい方で、他のきょうだいに踏まれても怒ることなく、のんびり穏やかな性格でした。ところが、わが家に来てからは好奇心旺盛。隙あらば部屋から脱走して他の部屋に冒険したり、目新しいものがあれば（特に紙製のもの）すぐかじりに来たりします。新しく家族になったカエルのお世話をしていると、足元に飛んできて、「ボクもかまって!」と走り回りますが、こっちから近づくと逃げていってしまいます。そんなあまのじゃくなどところもかわいくてたまりません。

これからも、私たちが癒やし続けてね!

地域行事のお知らせ

- 3月3日(火) フラワーアレンジメント 浜脇公民館
- 8日(日) ふれあい音楽会 香櫛園市民センター
- 10日(火) 15日(日) 趣味の作品展 市民ギャラリー
- 21日(土) おもちゃ病院開院 中央図書館3階
- 31日(火) 名画鑑賞会『おおかみこどもの雨と雪』 夙東市民館
- 4月4日(土) 戎ひろば寄席 香櫛園市民センター
- 11日(土) 歩き方講座 香櫛園市民センター
- 12日(日) 「海から見た西宮と夙川・香櫛園」 香櫛園市民センター
- 18日(土) おもちゃ病院開院 中央図書館3階
- 21日(火) 名画鑑賞会『レオン』 香櫛園市民センター

*詳しくは、香櫛園コミュニティ協議会のホームページ「香櫛園情報ひろば」、または回覧板・掲示板をご覧ください!



内科・糖尿病内科 いながき内科クリニック

診療時間	月	火	水	木	金	土
午前 9:00~12:00	●	●	●	●	●	●
午後 17:00~19:00	●	●	●	/	●	/

香櫛館 駐車場あり

阪神香櫛園駅すぐ

〒662-0975
西宮市市庭町9-12 香櫛館3階
TEL 0798-35-8585

