

コミュニティ なるお



○発行日
2024. 11. 1

○発行責任
鳴尾 連 合 自 治 会

○編集
コミュニティなるお
編集委員会

TEL. 47-0101

今年3月まで「西宮流（にしのみやスタイル）」が運営していたらぼーと甲子園の東側リバーウォークモール2階にある西宮市情報発信スペース「クリエートにしのみや」は、運営を（株）ウェルビーイング阪急阪神が引き継ぎ、7月4日から営業を再開しました。

「ここに来れば西宮のことがなんでもわかる『ひと・まち』発信・交流拠点」というコンセプトの下、鳴尾地域から発信する新たな情報発信スペースとして、今までのレガシーを継承しながら、さらにバージョンアップしていきます。ぜひ、お立ち寄りください。

西宮市情報発信スペース
クリエート
にしのみや
再開!



常駐スタッフ
右:松村真弓さん
左:中村七海さん

西宮が大好き!
西宮の人たちを元気に
するイベントなどを
企画運営していきます



中に入ると、西宮の「まち」と「ひと」が大好きなスタッフが笑顔で迎えます。



ここが入り口

入り口はどこ?
入り口はピンウィールコーナーのエレベーター横の通路にあり、立て看板が目印です。

地域の人が主役
「ひと・まち」をつなぐため、自己紹介や近況報告から広がるトークを楽しむ井戸端会議、場づくりを通じた地域コミュニティとの関係づくりやサ



アニメ『涼宮ハルヒの憂鬱』の舞台となった西宮北高校を再現したコーナー

楽しい場づくり
西宮市や市内活動団体のチラシ配架スペースや、西宮の歴史や西宮に関する小説や雑誌、資料などを取りそろえる「まちライブラリー」、涼宮ハルヒのアニメで描かれた西宮北高校の教室を再現したコーナーなどを展開しています。



26地域の『宮っ子』も、ここに来ればそろいます

クリエートにしのみや
◆場所 西宮市甲子園八番町1の100(ららぽーと甲子園2F)
◆TEL 0798-81-3888
◆営業時間 10時~18時
◆休業日 火曜日、年末年始、ららぽーと甲子園の休業日

ウェルビーイング阪急阪神の松村真弓さんは、「西宮の多様なコンテンツを発信し、市民の皆さまに交流いただける施設づくりを目指します。地域の人々と共に、さまざまなプロジェクトを生み出していきたいです!」と話しました。



8月23日、NPO法人なごみ「まちのがっこう」の講座「あなたの家族の防災準備」のキャンパスとして場所を提供しました

ポートなど、地域の人が主役となれるように応援するさまざまなイベントを企画していきます。

鳴尾の昭和 ～鳴尾村解村式の日のできごと～

番外編 球場へ応援に来たゾウ

前号(9・10月号)の「鳴尾の昭和～鳴尾村解村式の日のできごと～」で、県立鳴尾高校野球部が選抜大会初出場で準優勝を飾った大活躍を紹介しました。

その時に、鳴尾高校の応援に阪神パークのゾウが甲子園球場に来たことは有名な話ですが、ゾウのアキコとキクコ、どちらのゾウが来たのかは定かではありません。『宮っ子』編集員が史実を基に検証をします。また、この時の鳴尾高校の「初めて」にまつわるエピソードも紹介します。

鳴尾村誌より抜粋

鳴尾村解村式が行われた昭和26(1951)年4月8日、村の歴史の最後を飾るにふさわしい出来事がもう一つ起きている。場所は甲子園球場。第23回選抜高校野球大会(当時は新制第4回)に出場した県立鳴尾高校野球部が堂々と決勝戦の場に臨んでいた。相手は徳島県の強豪、鳴門高校であった。旧制の村立鳴尾中学校時代、戦後直後のまだ校内の復旧作業が続く中で、道具や器具をかき集めて野球を始めたのが同高校野球部の歴史の第一歩だった。

ゾウの応援が話題に

4月1日に開幕した大会はスタートから雨にたたられ、1回戦の第3試合以降が4日間順延されました。鳴尾高校は5日目に初戦を迎え、試合前のライト側ラッキーゾーンに阪神パークのインドゾウが応援に登場し、観客や相手チームを驚かせました。そのかいあってか、第1回戦の静岡・城内高校(現県立静岡高校)戦は5対0で勝ち、しかも先発の野武貞次投手がノーヒットノーラン達成の快挙を成し遂

げました。ゾウが球場に入った時の様子は、『鳴尾村誌』の鳴尾村フィナーレを飾った選抜準優勝鳴尾高校出場メンバー座談会52年後の平成15年11月6日なるお会館)の中で次のようにあります。「昭和26年選抜大会の1回戦の時、ゾウを甲子園のグラウンドへ連れ出したのは高橋督佳という方だと聞いているのですが?」の質問に、当時のキャプテンだった濱崎健さん(4期生)が、「高橋は4期生で九州の男でした。阪神パークの人が連れてきてくれたのだと思いますが、アルプススタンドの間から入れてね。新聞に載った写真でゾウの上に乗っているのが高橋だと思



鳴尾高校の応援に駆け付けたゾウ

ます。なかなか元気でしたね。ゾウが入ったのはこの時1回だけです」と答えています。

また、中田昌宏さん(5期生)は、「係員の方が、ここは入ったらだめだと言ったのですぐに出ました。ゾウがグラウンドに入っていたのは、バッティング練習が終わってからで、みんなベンチの中にいましたから、僕たちは直接見ていない。ゲーム開始前のほんの何分間のことだったのでしょうね」と答えています。

いくら阪神パークが近いといつてもゾウが甲子園線の路

面を横断して野球場に向かうのを制止しなかったのか? 阪神パークが前年に再開して、やって来たゾウのお披露目を狙ったとも考えられます。

甲子園阪神パークは、浜にあった阪神パークが昭和18年、太平洋戦争中に鳴尾競馬場を海軍が飛行場のために接収したため閉鎖されていたのを、終戦後わずか5年目の昭和25年4月25日に現在の「ららぽーと甲子園」になっている場所にオープンしたものです。

最初でやって来たのはキクコで、数年後にタイからアキ

初めての甲子園練習

前号で貴重な写真やバックルを提供した鈴木逸男さん(90歳)は、鳴尾高校5期生で、当時野球部の一員でした。鈴木さんが、初めて甲子園球場に入って練習した時のことを話しました。「最初にバッティングピッチャーを命じられ、マウンドに立つと2階から投げ下ろすような感じで、スタンドを見渡すとみんなの顔が手に取るようにハッキリと見えた。次にショート(じゅうたん)の守備に就くとダイヤモンド(インフィールド)のグラウンドの上を歩くような感じで、スパイクが軋む音が聞こえた。きめの細かい土に、イレギュラーの恐怖は吹っ切れ、どんな打球もうまくさばける。なるほど、甲子園に出るとうまくなるといわれるゆえんが分かった。次に外野(レフト)を守った時、右耳の横をスーッと打球が通った。もし10cm右に位置していたら顔面直撃だったと思う。真正面の打球なら見えたはず。甲子園球場での練習は、球場の環境に慣れ、安全に試合ができるように配慮されていると思った」高校球児の憧れの舞台・甲子園球場での練習は格別だったに違いありません。



左がキクコ、右がアキコ(昭和56年11月撮影)

コがやって来ました。
 平成15(2003)年3月30日、2頭は阪神パークが閉鎖するまでずっといて、閉園後は千葉県の動物施設「市原ぞうの国」に引き取られました。
 キクコは昭和20年生まれで、閉園時は推定58歳。平成15年11月老衰で死亡。人間でいえば、約90歳の大往生でした。
 アキコは昭和25年生まれで、閉園時は推定53歳。平成18年7月に57歳老衰で死亡しました。

アキコがタイからやってきたのは昭和29年なので、甲子園に駆け付けたのはキクコの方ではないかと考えられます。
 選抜大会初出場の県立鳴尾高校の快進撃・準優勝は、鳴尾村の心が一つになる記憶に残る快挙といえます。
 今年8月1日に、開場100年目の日を迎えた阪神甲子園球場で、春の選抜、夏の選手権大会で繰り広げられた数千の試合の中でも特別な意味を持つ昭和26年4月8日の決勝戦の試合でした。翌年も鳴尾高校は選抜大会に出場しましたが準決勝戦でまたし



校歌にも登場する樟樹台で、第4回選抜準優勝旗を持つ鳴尾高校の現野球部主将・山井凜太郎さん(2年生)

すように意見が分かれる中、
 昭和26年4月1日、西宮市に合併した鳴尾村の人たちにとって、住民投票の結果が示すように意見が分かれる中、

鳴尾高校の準優勝

鳴尾高校が初めて!

甲子園球場のすぐ近くの「ホテルタ立荘」。今では高校球児の常宿となっていますが、そのきっかけをつくったのも鳴尾高校野球部でした。
 当初、甲子園球場内で合宿泊していましたが、試合が雨で4日間も順延する中、後援者の人たちが、「モチベーション維持を心配して球場近くの旅館「タ立荘」を合宿所として手配しました。
 尼崎から移ってきて開業したばかりで、初めて高校野球部の生徒の合宿所となりました。

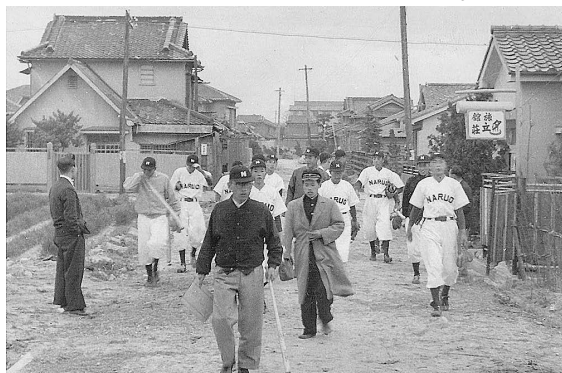

河合勇野球部部長を先頭にタ立荘から球場に向かう野球部メンバー=写真提供:西宮流(にしのみやスタイル)岡本順子さん

ても鳴門高校と対戦して敗れました。その後、甲子園球場は近くても遠い存在になっています。

当時の思い出

甲子園ホテルタ立荘

島田昭一

「応援歌」

「もう9回、あと1回や」「勝ちそうやで」息を切らせて、父や母が球場から帰ってきた。「鯛を注文せなあかんわ」と言って電話に飛びつく母。お祝いムードになってきました。が、ラジオからは、「鳴門高校9回裏サヨナラのチャンスです。ピッチャー3塁へ牽制球を投げました。」

しかし、あの時の鯛はどうしたんやろうか？
 当時の甲子園七番町辺りは、

武庫郡鳴尾村鳴尾字西開です。付近一面いちご畑で、球場の所から鳴尾小学校の校庭で遊ぶ子どもが見えました。

阪神甲子園駅前の松林(今でも一部残っています)から続く野球記念塔、今の甲子園警察署と国道43号辺りはコロシム風でしたが、戦争のためローマの遺跡のようになっていました。今では当然甲子園七番町周辺もすっかり変わってしまいました。甲子園球場とツタと甲子園を舞台に、筋書きのないドラマは、今でも変わりなく続いています。

さあ、今年の高校野球チームはどこから、どんな選手が来るのか、1回は勝たせたいな。応援しに行かなー。
 私の気持ちは、当時とほとんど変わっていません。

(注)甲子園球場は、昭和39年2月14日から球場名を阪神甲子園球場に変更

参考文献・鳴尾村誌

初めて選手のお世話をし、地元の鳴尾高校だけに、私も小さい時でしたが、よく覚えて

④ 7月27日・28日 浜甲子園団地の夏まつり

老若男女、太鼓の音も響く盆踊り



模擬店に集う子どもたち

① 8月2日・3日・4日 高須フェスティバル

「やべへら」夏祭り実行委員会にて組み立てた



武庫川女子大学の缶バッジ作り

鳴尾地域 夏のイベント特集

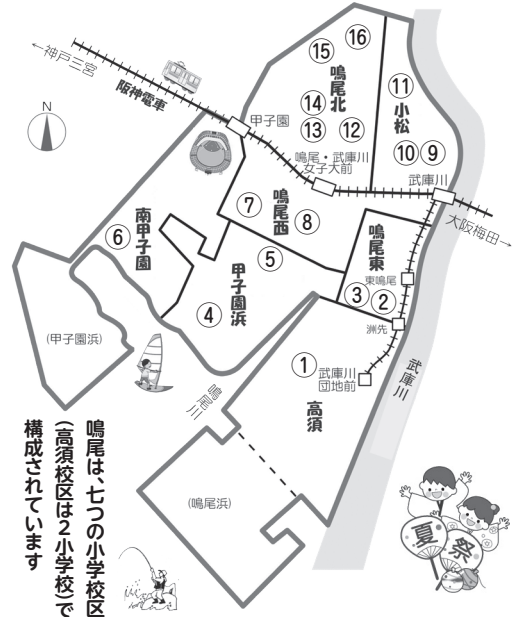

鳴尾は、七つの小学校区(高須校区は2小学校区)構成されています



⑥ 7月26日・27日 南甲子園小学校区夏祭り



5年ぶりの夏祭り。こよいは楽しく盆踊り



かわいいフラダンサー

⑤ 8月4日 ロイヤルアーク甲子園フローレスの夏まつり



みんなで協力して模擬店スタート

クラッカーを鳴らしてオープニング

⑦ 7月27日 番町会夏の集い



西開公園でスイカ割り大会

⑩ 8月3日 スポーツクラブ21こまつの夏まつり



多くの模擬店に列

医療法人信和会 明和病院

〒663-8186 兵庫県西宮市上鳴尾町 4-31
TEL 0798-47-1767(代表)
0570-0-89470(患者さん専用)
ホームページ <https://www.meiwa-hospital.com>

親切で信頼される病院を目指します



めいわりハビリテーション病院 / 明和がんセンタークリニック / エレガノ西宮・めいわクリニック / 訪問看護センター明和 / 居宅介護支援事業所 併設

いいね! 鳴るほど ザトピックス

LINE 明和病院 始めました 公式アカウント 友だち募集中!!



●診療科目 内科 循環器内科 消化器内科 血液内科 糖尿病・内分泌内科 腫瘍内科 腎臓内科 人工透析 内科 呼吸器内科 外科 消化器外科 小児外科 乳腺・内分泌外科 呼吸器外科 ペインクリニック外科 整形外科 リハビリテーション科 皮膚科 形成外科 泌尿器科 小児科 耳鼻いんこう科 眼科 産婦人科 放射線科 麻酔科 臨床検査科 病理診断科 救急科 歯科 歯科口腔外科

13 7月13日 鳴尾八幡神社の夏まつり

鳴尾吹奏楽団の演奏「六甲おろし」で盛り上がりました



14 8月24日 鳴尾八幡神社の盆踊り

やぐらを中心に踊りの輪が広がりました



15 7月14日 甲子園二・三番町の夏まつり



雨も心配された天候でしたが、みんな笑顔で楽しんでいました

16 7月20日 甲子園一番町の夏まつり



今年もみんなで楽しく踊りました

9 7月31日 小松校区異学年交流会

みんなでジャンケンぽん



11 7月21日 小曽根の夏まつり

中学生も係として大活躍



8 7月27日 鳴尾西校区「鳴尾まつり」

鳴尾小学校で盆踊り



2 7月27日 東鳴尾町2丁目・神社の夏まつり



やはり子どもたちが主役！
「はて、何を悩んでるのかなあ？」

3 7月20日 上田の夏まつり



浴衣の帯が上手に結んである！
「お母さん、お疲れ様でした」

12 7月20日 里中町の夏まつり

「ハワイアンサークル
フメハナカハレ
オカオル」



豊かな地域づくりのお手伝い。<あましん>
地域の文化・教育・環境など、元気な地域づくりに貢献します。

尼崎信用金庫
AMASHIN
https://www.amashin.co.jp



鳴尾支店

〒663-8182 西宮市学文殿町1丁目10番18号
TEL(0798)47-6800 FAX(0798)48-1406

鳴尾地域で開催！ 第28回「宮っ子ウォーキング」“わがまちを知る” 初冬の鳴尾地域を歩いてみませんか？

12月1日(日)、西宮コミュニティ協会主催の第28回「宮っ子ウォーキング」が鳴尾地域で開催されます。阪神甲子園駅前広場をスタートし、鳴尾地域の公園や名所、旧跡などのチェックポイントを回りながら甲子園六番町にある八ツ松公園にゴールします。鳴尾地域をひと回り、歩きながらわがまちを知る機会です。コースは健脚コース、一般コース、そして家族、友人と一緒に自宅をスタートするファミリーコースがあります。スタート会場ではこうしえんまちなかフェス実行委員会主催の「こうしえんまちなかフェス」、ゴール地点では参加者による抽選会の他、キッチンカーやお菓子販売があり、にぎわいたっぷりです。

阪神甲子園
駅前広場

開催日：令和6年12月1日(日)
(小雨決行・大雨中止)

甲子園六番町
八ツ松公園



「こうしえんまちなかフェス」同時開催!!

- 【コース】
- ・健脚コース (約 10 km)
 - ・一般コース (約 7km)



- ・ファミリーコース
(自宅からゴールを目指す)

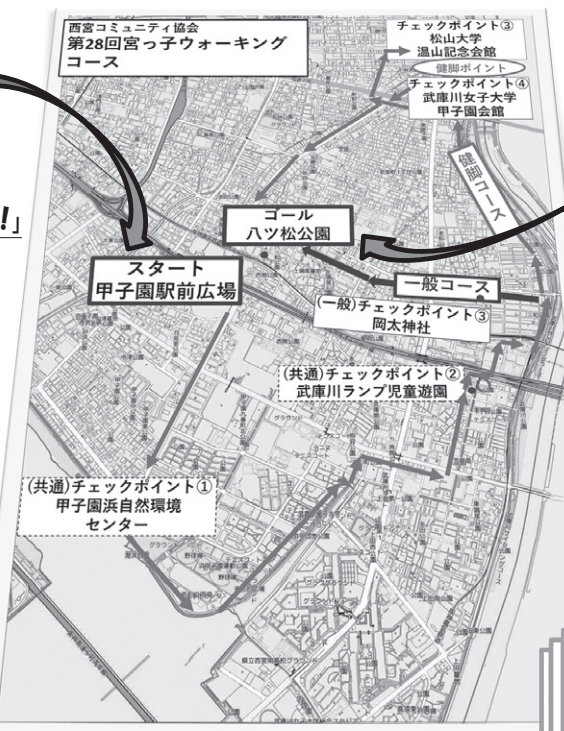

ゴール会場にもにぎわいがあるよ!!
お楽しみ抽選会 (空くじなし!!)



和菓子の販売



和太鼓

キッチンカー

本誌の全市版 P17 に、参加方法など詳細を掲載しています。ご覧ください!

いいものを
創ろう

03-浜甲子園団地第Ⅳ期南工区建築その他工事

コーナン建設

COHNNAN KENSETSU

〒532-0034 大阪市淀川区野中北2丁目11番15号
TEL 06-6399-0075 (代表)

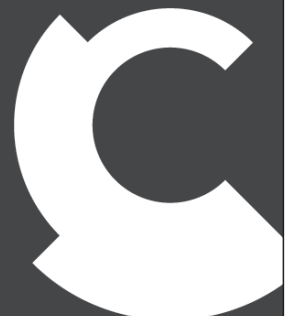

鳴尾サークル紹介

絵手紙で福配り

絵手紙サークル 陽だまり ~あなたの心が届きますように~



日ごろの活動の様子

絵手紙サークル「陽だまり」は、絵手紙の楽しさを広く多くの人々に知ってもらい、体験できる場づくりとして発足しました。

絵手紙は、日常生活に潤いを与え、季節の移り変わりを感じられます。また、絵手紙は友人・知人など誰かを思って描くので、人間関係を保ち続けることができ、伝えたい言葉を探すので、頭を使い認知症予防にも効果的！とさまざまな目的をもって活動中です。また、活動はサークル内だけにとどまらず、出張無料体験会も実施し、利用者の皆さんを明るい笑顔にしています。

絵手紙サークル「陽だまり」代表 川手 光枝

開催日時：毎月第3土曜日 午前10時～12時 参加費：1000円

開催場所：コープ西宮東店2階集会所 西宮市小松北町1丁目6-44

問い合わせ：コープ第2地区本部 ☎67-8927 コープ西宮東店 ☎46-0830

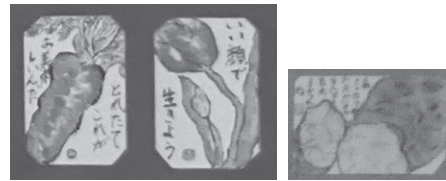

思いが伝わる作品の数々

鳴尾ふしぎ発見 ③ (高須)

なにげなく通り過ぎるいつもの道、見慣れた景色でも、ふと「これな〜に?」と思うことはないでしょうか。

3年前に撮った1枚の写真に、「あれっ?」と思いました。武庫川団地お祭り広場にそびえるこのオブジェは、たくさんの人々が目にしてますが、「不思議」と思った人は少ないかもしれません。

しかし、最近撮った写真と見比べると、違いがありました。撮る位置が同じなのに、上部の輪が二つから三つに変わっているのです。

「ひよっとしたら風で回ってる?」と気になり、武庫川団地田邊繁自治会長の紹介で、UR都市機構西日本支社兵庫エリア経営部に問い合わせました。

このオブジェは「メビウスの輪」と呼ばれ、昭和63(1988)年に建



立されましたが、建立された経緯までは分かりませんでした。メビウス＝無限大と解釈すれば、永遠に栄えるかなと考えることができます。

詳細をご存じの人がおられたら、教えてください。

上部が回ることも確認できませんでしたが、何年か後に写真で確認する楽しみができました。

右令和3年6月撮影。左令和6年8月撮影。上部の輪が1つ増えています

一般のお客様大歓迎 業務スーパー



生鮮&業務スーパー 西宮鳴尾店

営業時間 9:00~21:00

兵庫県西宮市小松西町1-2-6 ☎0798-45-2750

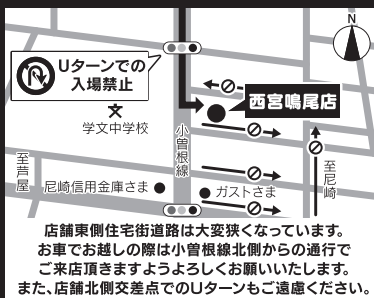

ボトルワールドOK西宮鳴尾店 LINE公式アカウント ともだち募集中! LINE ID @852hitbx



ボトルワールドOK関西エリア Instagram



鳴尾地区5公民館の講座案内

【★は申し込みが必要。いずれも先着順。特に表記がなければ来館受け付け。材料費は受け付け時徴収】

月	日	曜日	時間	内容	講師	問い合わせ先
11	16	土	13:30~15:30	「葛屋重三郎 出版に賭けた人生」～第2回:寛政改革による弾圧と再起～ 定員:100人 当日受け付け	元西宮市立西宮東高等学校教頭 霜澤 喜代子	鳴尾公民館 TEL47-3838
★	12	木	14:00~15:30	「絵手紙入門」～今年の年賀状は絵手紙にしませんか～ 定員:20人 申し込み:11月28日(木)10時～電話にて受け付け ※1人で2名まで申し込み可 材料費:300円(当日徴収) 持ち物:水彩用の細筆、書道用の細筆、油性の細マジック(※筆の販売あり別途有料)	絵手紙作家 大島 ひろ	
★	11	土	11:30~14:00	男の料理教室 休日のちょっと贅沢ごはん 対象:一般男性 定員:16人 申し込み:必要、お問い合わせください 材料費:1000円(当日徴収)	西洋料理 調理師 田中 航太郎	鳴尾東公民館 TEL49-1300
★	11	火	10:00~12:00	気楽にまちあるき 対岸から見る鳴尾東の景色 定員:15人 申し込み:必要、お問い合わせください ※館外講座です。雨天時は館内(第4集会室)で行います。	西宮のまち探検家 牛田 孝次	
★	12	土	14:00~16:00	色はふしぎ 5本の絵の具で100色を作ろう 対象:一般(小学生以上) 定員:20人 申し込み:11月5日(火)より来館、または電話にて受け付け 教材費:100円(当日徴収)	西宮美術協会会員 上嶋 恵津子	
★	12	日	①13:30~14:10 ②14:20~15:00 ③15:10~15:50	お茶会～お抹茶一服いかがですか～ 対象:一般(中学生以上) 定員:各回10人 申し込み:11月21日(木)10:00~11:00(来館のみ・先着順) ※1人で2名まで申し込み可 材料費:500円(申込時)	講師:茶道 表千家教授 櫻井 久子	南甲子園公民館 TEL49-4741
11	21	木	13:30~15:00	子ども・子育て講座 絵本っていいなあ ～心ゆたかに しなやかに～ 定員:40人 当日受け付け	西宮市学校図書館教育指導講師 絵本講師 奈良教育大学非常勤講師 曲里 由喜子	学文公民館 TEL41-6050
12	8	日	10:00~12:00	文化・芸術講座 「わくわくコンサート」 定員:80人 当日受け付け	鳴尾吹奏楽団 アンサンブル ・フルートアンサンブル ・クラリネットアンサンブル ・マリンバアンサンブル	
12	19	木	14:00~15:30	健康・福祉講座 骨粗しょう症と骨折治療 ～寝たきり防止のための骨折治療～ 定員:40人 当日受け付け	西宮協立脳神経外科病院 副院長 瀧川 直秀	高須公民館 TEL49-1312
★	12	水	14:00~15:30	園芸講座 『お正月寄せ植え』 定員:20人 申し込み:12月2日(月)10時～来館にて受け付け 材料費:2000円(申込時徴収) 持ち物:手袋、エプロン、持ち帰り袋	パークマネージメント鳴尾浜 東山 未貴恵	
12	15	日	13:30~15:00	クリスマスコンサート in Takasu 定員:200人 当日受け付け 会場:西宮市立鳴尾南中学校 吹奏楽部	鳴尾南中学校 高須中学校 武庫川女子大学 吹奏楽部	
12	19	木	13:30~15:30	音楽講座 『朧月(おぼろづき)コンサート』 定員:80人 当日受け付け	声楽家 新井 俊稀	

【地域医療講座】講師：明和病院医師（明和病院の協力を得て開催している講座です）

12	4	水	14:00~15:30	健康講座 花粉症の話 定員:60人 当日受け付け(開始20分前より) 持ち物:筆記用具	耳鼻咽喉科部長 奥中 美恵子	鳴尾東公民館 TEL49-1300
11	20	水	14:00~15:30	「認知症の話」 定員:50人 当日受け付け	訪問看護 中島 淳美	高須公民館 TEL49-1312

おめでとうございます！

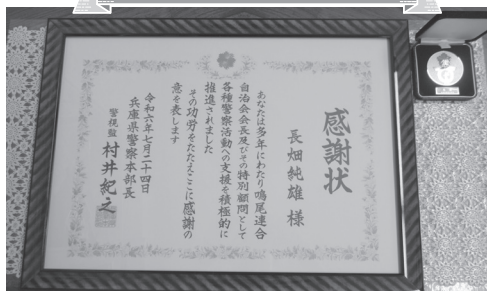

長年にわたる警察活動への積極的な支援がたたえられ、鳴尾連合自治会の長畑純雄特別顧問が甲子園警察署から感謝状とメダルを授与されました。

なるお会館からのお知らせ
「クリスマスジャズコンサート」
開催日：12月15日(日)
時間：14時開演(13時半開場)
出演：ロイヤルフラッシュ
ジャズバンド
会場：なるお会館3階集会室
定員：80人
申込：11月30日(土)必着
申し込み方法
往復はがきで事前申し込みが必要。住所氏名電話番号・申し込み人数(2人まで)を記入の上、
鳴尾町3丁目8-7
なるお会館まで
※応募者多数の場合は抽選の上、当落のお知らせを返信します。往復はがき以外受付け間外は抽選できません。
主催 公益財団法人鳴尾会

問い合わせ…なるお会館☎0798・46・8200 火～金の9～16時まで

阪急の家族葬 エテルノ鳴尾武庫川

P15台 安置室あり 高架下でも静かで快適

☎0120-01-3242 エテルノ 阪急 検索

阪急阪神東宝グループ

株式会社阪急メディアックス

健康経営優良法人 2024

